FIAP ON

MARKETING EM PLATAFORMAS DE SOCIAL MEDIA

DIGITAL INFLUENCERS

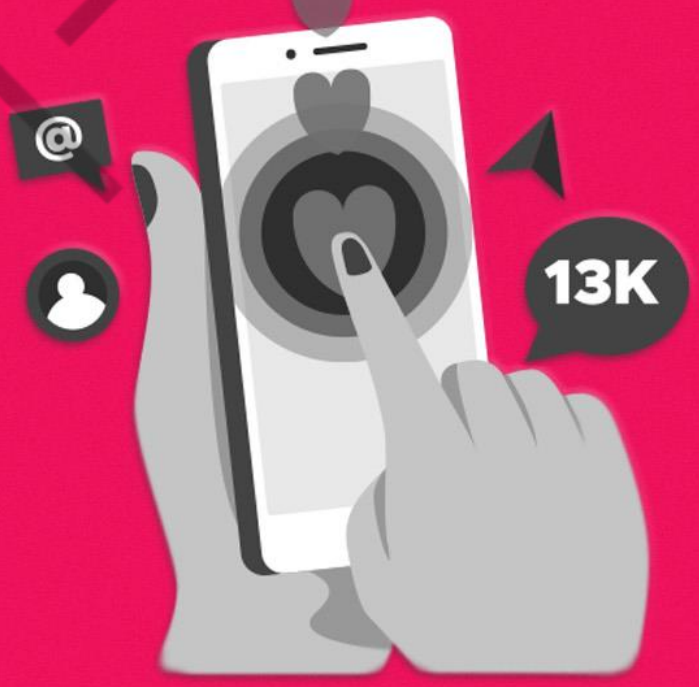

5

PDF exclusivo para Francismar Alves Martins Júnior - rm562869
yggdrasil.git@gmail.com

LISTA DE FIGURAS

Figura 1 – A porca Esther 5
Figura 2 – Doug The Pug arrasando nas fotos e fantasias que posta todos os dias.5
Figura 3 – Whindersson Nunes, volta e meia o maior YouTuber do Brasil 6
Figura 4 – Fórmula de sucesso dos YouTubers.....7
Figura 5 – Luccas Neto e Felipe Neto, irmãos e dois dos maiores youtubers do mundo 8
Figura 6 – Ju Romano promove autoestima e aceitação corporal 9
Figura 7 – PewDiePie: o maior youtuber do mundo é sueco e vive no Reino Unido.10
Figura 8 – Bruna Vieira, criadora do blog Depois dos Quinze.....11
Figura 9 – "Hmmmmm... entendi".....13
Figura 10 – A youtuber Hel Mother, *i*nfluencer "família", fazendo campanha para o iFood 14
Figura 11 – A vira-lata Estopinha promovendo o antipulgas BRAVECTO 15
Figura 12 – Gracyanne Barbosa fazendo publicidade para Aguimar Ferreira Chocolateria 15
Figura 13 – Camila Coutinho, dona do Garotas Estúpidas, fazendo propaganda para Trident 16
Figura 14 – Julia Tolezano é conhecida pelo seu canal no YouTube, JoutJout Prazer 17
Figura 15 – Keep Calm 18
Figura 16 – Matéria que saiu na revista Exame sobre compra de likes e fãs 19
Figura 17 – O perfil fake de Alexa Rae 19
Figura 18 – Último post do perfil falso 20
Figura 19 – A farsa saiu em diversos meios de comunicação e expôs a fragilidade com que construímos e aceitamos nossos "influenciadores" de hoje 20
Figura 20 – Amostra de como eram criados os "pratos" do restaurante: tudo fake...21
Figura 21 – Lilmiquela só cresce no Instagram.....21
Figura 22 – SQUID – plataforma de marketing de influência 22
Figura 23 – Felipe Neto, hoje é uma das celebridades que mais influenciam o mundo digital.....23
Figura 24 – Quatro das dez recomendações feitas pela ABRADI sobre campanhas com influencers 25
Figura 25 – Pessoas populares.....26
Figura 26 – Caso Pugliesi 27

FIAP

PDF exclusivo para Francismar Alves Martins Júnior - rm562869
yggdrasil.git@gmail.com

SUMÁRIO

1 DIGITAL INFLUENCERS 4
1.1 Por que eles fazem tanto sucesso? 7
1.1.1 “Quero ser youtuber!” 10
1.2 Como incluir influenciadores digitais nas ações de marketing 11
1.2.1 Apresentando: os novos 3 Cs 12
1.2.2 O que considerar na hora de escolher um *influencer*? 14
1.3 E o que se pode querer de uma ação? 17
1.4 Como saber quem é influenciador de verdade hoje em dia? 18
1.4.1 É preciso ficar de olhos bem abertos 22
1.5 No mundo digital, nem todo mundo é profissional.....23
1.5.1 Um ponto importante: todos nós somos influenciadores (digitais ou não).....25
1.6 Para encerrar o assunto... 27
REFERÊNCIAS.....30

FIAP

PDF exclusivo para Francismar Alves Martins Júnior - rm562869
yggdrasil.git@gmail.com

1 DIGITAL INFLUENCERS

Anteriormente, falamos sobre transmídia e *storytelling*, não foi? Agora, quer exemplo melhor do que os influenciadores digitais como pessoas que transitam entre diferentes mídias (da Internet para a TV ou rádios) e ainda sabem contar boas histórias? Não tem, né?

Esse pessoal está com tudo e não é à toa que eles fazem sucesso.

Com certeza, você já ouviu falar nos *digital influencers* ou foi impactado por um deles em algum momento da sua vida. A verdade é que, hoje, os influenciadores digitais (para "aportuguesar" o jargão) estão em todos os lugares e já alcançaram o *status* de grandes estrelas da publicidade – e parece que isso não vai mudar tão cedo.

Mas, *wait a minute*, quem são, de onde vêm e para onde vão essas pessoas que aparentemente surgiram "do nada" e passaram a valer milhões?

Diferentemente de celebridades criadas pela TV ou cinema, influenciadores digitais são pessoas, personagens ou grupos que se popularizam em redes sociais como YouTube, Instagram, TikTok, X (antigo Twitter), Facebook, e várias outras. Esses influenciadores são desenvolvedores de 'conteúdo' para a Internet e acabam gerando um público massivo que acompanha cada uma de suas postagens e eventualmente compartilham com outras pessoas", como bem explicou a Wikipédia. E é por aí mesmo.

E, olha, engana-se quem acha que um influenciador precisa ser de um jeito ou de outro (nem humano precisa ser). Ao longo desse tempo acompanhando esse mercado, vemos que o conteúdo pode surgir de onde menos esperamos: de perfis de cachorros, gatinhos e porcos até os mais "normais", como cozinheiros, malhadores, adolescentes, cientistas e por aí vai.

PDF exclusivo para Francismar Alves Martins Júnior - rm562869
yggdrasil.git@gmail.com

Figura 1 – A porca Esther
Fonte: Instagram (2020)

Figura 2 – Doug The Pug arrasando nas fotos e fantasias que posta todos os dias
Fonte: Instagram (2020)

Mas você deve estar se perguntando: **como essas pessoas (ou bichinhos) conseguiram sair das redes sociais e representar uma marca?**

PDF exclusivo para Francismar Alves Martins Júnior - rm562869
yggdrasil.git@gmail.com

Bom, a realidade é que usar o endosso de garotos e garotas-propaganda para vender um produto ou serviço é algo que sempre existiu. A diferença é que, com a chegada das mídias sociais e sua enorme presença na sociedade, novos canais não tradicionais começaram a se tornar relevantes no dia a dia dos “espectadores”. Mais: algumas pessoas dentro desses canais passaram a ter muito destaque e se tornaram referência em algo.

Figura 3 – Whindersson Nunes, volta e meia o maior YouTuber do Brasil
Fonte: Instagram (2020)

Pensa assim: antes, existiam, basicamente, a TV/cinema, o rádio e a mídia impressa como meios de comunicação de massa. Então, todos os padrões, modelos e parâmetros que conhecíamos vinham de um lugar bem parecido e com pouca variação entre eles. O surgimento da Internet e das redes sociais trouxe consigo essas “pessoas normais”, que queriam mais do que apenas observar o bonde passar. Funciona mais ou menos assim:

PDF exclusivo para Francismar Alves Martins Júnior - rm562869
yggdrasil.git@gmail.com

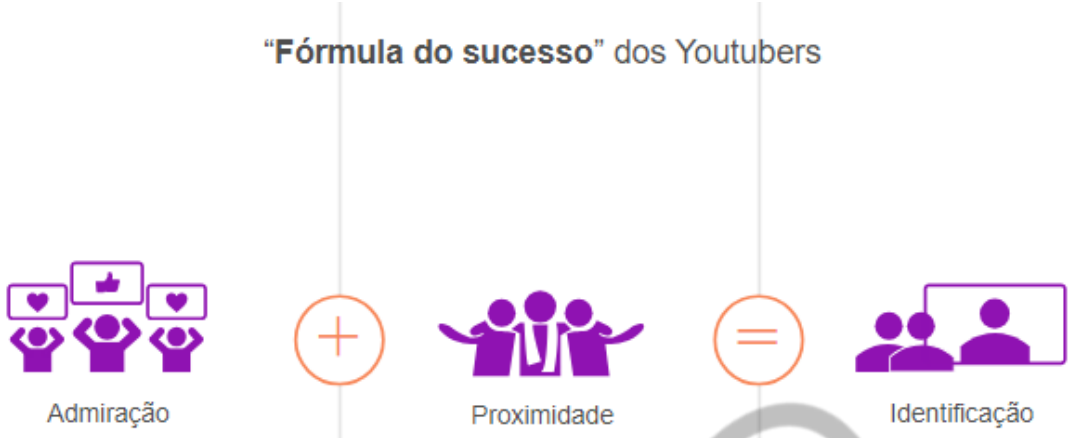

Figura 4 – Fórmula de sucesso dos YouTubers
Fonte: FIAP (2025)

A questão é que: se antes a gente só era impactado por celebridades e pessoas "escolhidas" pela mídia, com os influenciadores digitais, pela primeira vez, podemos escolher quem a gente quer seguir ou acompanhar no dia a dia. Então, o surgimento desses novos formadores de opinião digitais começou a causar mudanças no comportamento e na mentalidade de milhões de pessoas, por diversos motivos.

1.1 Por que eles fazem tanto sucesso?

Se fôssemos responder em pouquíssimas palavras, basicamente seria: porque o mundo mudou. Como falamos antes, éramos impactados por uma baixíssima variedade de pessoas, o que levava naturalmente a duas proposições: 1) as pessoas se identificavam com alguns comportamentos e se sentiam representadas; 2) todo o resto não importava, porque não conseguia fazer ideia da quantidade de personalidades e desejos espalhados por aí.

E hoje isso simplesmente não acontece mais.

PDF exclusivo para Francismar Alves Martins Júnior - rm562869
yggdrasil.git@gmail.com

Figura 5 – Luccas Neto e Felipe Neto, irmãos e dois dos maiores youtubers do mundo
Fonte: Google Imagens (2021)

Visualiza: antes ninguém sabia a quantidade de gente que não gostava de novela, ou que adorava fazer doces, ou que amava se fantasiar de personagens, ou que era apaixonado por fotos de diferentes tipos de cachorro (sim, os exemplos são diversos, porque os interesses das pessoas são variáveis). Apenas com algumas poucas formas de comunicação era impossível chegar em todas elas com qualidade e protagonismo.

FIAP

PDF exclusivo para Francismar Alves Martins Júnior - rm562869
yggdrasil.git@gmail.com

Figura 6 – Ju Romano promove autoestima e aceitação corporal
Fonte: Instagram (2020)

Quando surgiu a Internet, com seus milhões de pessoas diferentes reunidas, foi que conseguimos realmente entender o que era o mundo e passamos a nos sentirmos representados nele. Era algo do tipo “Meu Deeeeeeus, finalmente eu sou compreendido. OBRIGADO.”, num discurso que só aumenta e se multiplica diariamente (afinal, o mundo tem só um pouquinho de gente, né?).

Então, já viu, né? Pessoas “normais” passaram a fazer sucesso por falar sobre as coisas de que gostavam (ou por ter um jeito de se comunicar que chamava a atenção), passando a representar outras milhares de pessoas que se sentiam da mesma forma, numa onda de identificação sem precedentes. Uma coisa muito bonita de se ver – e com uma força que ninguém imaginava.

PDF exclusivo para Francismar Alves Martins Júnior - rm562869
yggdrasil.git@gmail.com

Figura 7 – PewDiePie: o maior youtuber do mundo é sueco e vive no Reino Unido
Fonte: Instagram (2020)

1.1.1 “Quero ser youtuber!”

Atualmente, o número de pessoas que fazem ou desejam fazer sucesso produzindo conteúdo para Internet é gigantesco. Isso virou um mercado enorme e com potencial de crescimento ainda em ascensão. Até porque “ser *youtuber*” é quase sinônimo dessa geração que pegou o costume de navegar na Internet desde muito cedo e cresceu impactada por formadores de opinião.

De acordo com Fuentes (2018), se para a geração X, esse formato de comunicação não colou muito, para a galera millennial e a geração Z é ultranatural acompanhar essa galera na rede. Faça o teste e pergunte a qualquer criança o que eles querem ser quando crescer e você vai se surpreender com a quantidade de respostas “*youtuber*” que vai receber.

PDF exclusivo para Francismar Alves Martins Júnior - rm562869
yggdrasil.git@gmail.com

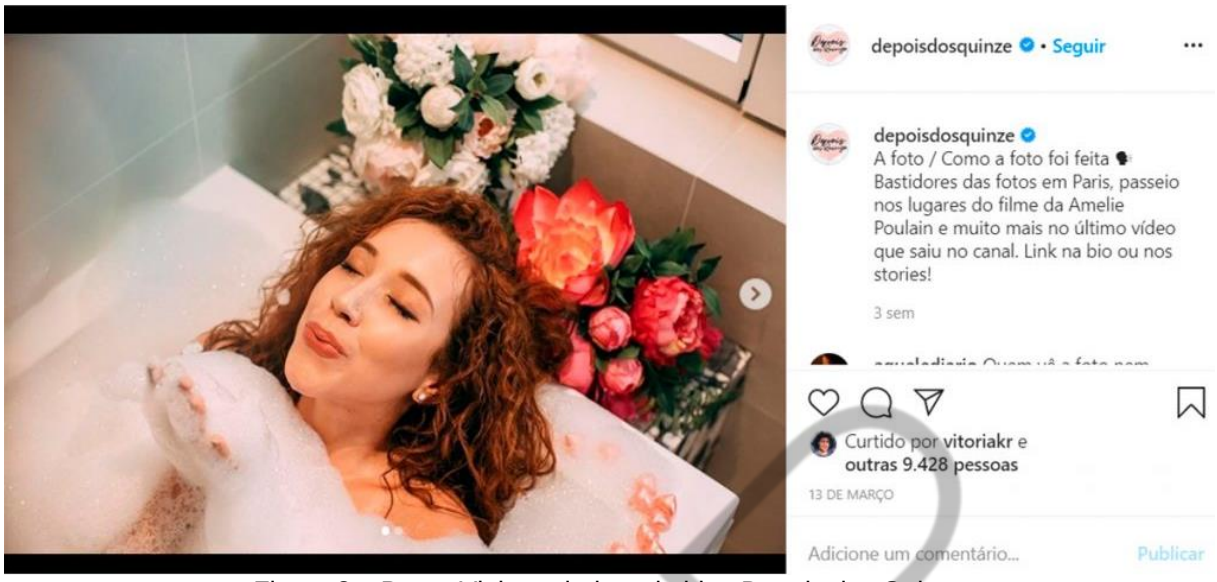

Figura 8 – Bruna Vieira, criadora do blog Depois dos Quinze
Fonte: Instagram (2020)

1.2 Como incluir influenciadores digitais nas ações de marketing

Antes de tudo, é preciso deixar uma coisa bem clara: SIM, o marketing de influência é uma realidade sem volta. Para se ter uma ideia, daremos uma olhadinha em alguns dados que evidenciam como os influenciadores digitais podem ser chave para resultados mais relevantes:

- Uma pesquisa da Qualibest, apud Navarro (2019), apontou que, entre os brasileiros que estão on-line, 71% seguem algum influenciador digital, 86% já descobriram um produto por conta de um influenciador e 73% já adquiriram um produto por conta da opinião dele (uau, queremos!)
- As recomendações on-line são tão influentes que, segundo a Pesquisa de Avaliação do Consumidor Local realizada pela Bright Local em 2020, 79% dos entrevistados dizem confiar nas avaliações on-line tanto quanto a opinião de amigos e familiares.
- E uma outra pesquisa realizada pela Qualibest, dessa vez em 2020 e considerando o contexto da pandemia, 12% dos internautas brasileiros começaram a seguir um novo influenciador na pandemia, e 65% têm o costume de acompanhar como estão os influenciadores durante a quarentena.

PDF exclusivo para Francismar Alves Martins Júnior - rm562869
yggdrasil.git@gmail.com

Bom, já entendemos a maneira como esses seres surgem em nossa vida, né? Agora, precisamos saber #comofaz para incluí-los nas nossas ações de marketing. Mas vamos primeiro recorrer ao clássico Kotler (dando uma repaginada em algumas coisinhas) para dar uma conceituada, nada muito aprofundado!

1.2.1 Apresentando: os novos 3 Cs

Mas, peraí, não eram Ps? Pois é, quem já estudou o assunto provavelmente dedicou uma parcela do seu tempo para entender o significado dos 8 Ps do Marketing. Porém, neste momento, precisamos focar em outra letra do alfabeto: o “C”, que vai dar uma ideia de como iniciar o pensamento entre marca e *influencer*.

- O primeiro C vem de cocriação

Fundamental no mundo atual, a cocriação estimula a marca a entender o que as pessoas esperam dela e ajuda todos a trabalhar juntos para criar aquilo com que mais se identificam. No caso de influenciadores, isso se torna ainda mais forte, uma vez que, na maioria das vezes, o trabalho é feito em conjunto para ter uma recepção melhor.

- O segundo C é o da competência

Capacidade de estar em qualquer lugar independentemente do padrão e estilo, ou seja, como a marca se adapta às diversas situações que aparecem no mundo digital. No caso, trabalhar com os *influencers* e aprender novas linguagens, estando sempre abertos a criar ações que soem naturais, interessantes e frutíferas para os envolvidos.

- O terceiro e último C refere-se aos contatos

Conhecer, ver e ser visto, usando as relações como forma de criar mais acesso entre as pessoas e fortalecer os laços entre as partes. Ainda mais que, uma vez que estamos falando de marketing de influência, os próprios *influencers* são uma fonte de contato inestimável entre o público e todos que serão impactados por eles.

PDF exclusivo para Francismar Alves Martins Júnior - rm562869
yggdrasil.git@gmail.com

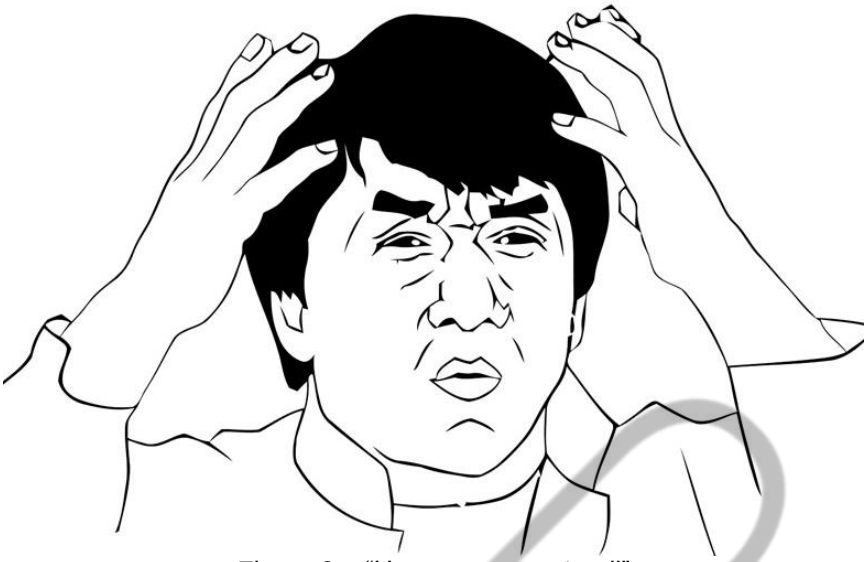

Figura 9 – “Hmmmmm... entendi”
Fonte: Giphy (2018)

Caaaaaalma, parece confuso, mas chegaremos lá! Essa mini-introdução é mais para você se situar sobre o valor do influenciador para uma marca. No entanto, a verdade é que, o mais importante é ter em mente que a escolha de um *influencer* precisa funcionar para todos os que serão impactados por ele: desde a marca, os fãs até o próprio produtor daquele conteúdo. Isso é indispensável porque, uma vez que entendemos que o influenciador só chegou àquele *status* porque construiu “relações reais” com seu público (lembra lá o que falamos sobre a identificação REAL?), é fundamental continuar dentro do *mood* de sinceridade. Só assim você consegue gerar bons frutos e ainda atingir os objetivos da marca (que podem ser os mais diferentes possíveis).

A própria ABRADI – Associação Brasileira dos Agentes Digitais desenvolveu um “Código de Conduta para Agências Digitais na Contratação de Influenciadores” (ufa!), em que consta: “A verdade, a confiança e a transparência são os alicerces da relação entre influenciadores e seus seguidores, entre marcas e seus seguidores e entre todos – agências, anunciantes e consumidores [...]. O endosso dos influenciadores pode impactar a credibilidade, a reputação, os resultados de vendas e a rentabilidade financeira de marcas, produtos e anunciantes”.

Portanto, gente, *keep in mind:* manter as relações verdadeiras é essencial!

Agora que já entendemos como incluir os *influencers* (e aceitamos o quanto eles são importantes numa comunicação), vamos a outro ponto:

PDF exclusivo para Francismar Alves Martins Júnior - rm562869
yggdrasil.git@gmail.com

1.2.2 O que considerar na hora de escolher um *influencer*?

Primeiramente, é preciso avaliar se o assunto com que aquele influenciador lida tem a ver com o segmento da marca (ou com alguma ação específica que você e sua equipe pensam em fazer). Por exemplo, se o produto a ser divulgado é sobre família, o mais indicado seria você trabalhar com o *influencer* que já fale disso ou tenha abertura/perfil para falar sobre isso.

Figura 10 – A youtuber Hel Mother, *i*nfluencer “família”, fazendo campanha para o iFood
Fonte: Instagram (2018)

Portanto, chegamos à regra de número 1: **analisar a relevância dele para a marca.**

Como dissemos antes, é superimportante que todos os envolvidos sejam impactados de maneira positiva, com a ação fazendo sentido para a marca, os fãs e o *influencer* sem parecer forçado. Então, encaixar bem os assuntos e fazer algo que realmente tenha a ver com o conteúdo que a pessoa já produz é fundamental.

PDF exclusivo para Francismar Alves Martins Júnior - rm562869
yggdrasil.git@gmail.com

Figura 11 – A vira-lata Estopinha promovendo o antipulgas BRAVECTO
Fonte: Instagram (2020)

Falando em conteúdo, existem outras dezenas de coisas a ser avaliadas: se o *influencer* posta muito ou pouco, a capacidade de lidar com comentários negativos, se produz conteúdos de qualidade, quanto tem de engajamento, se é pequeno, médio ou grande, onde está e quem é o seu público, quanto já fez de #ads no seu canal. Enfim, tudo isso deverá ser observado justamente para entender a relevância e a adequação dele para uma marca, ok?

Figura 12 – Gracyanne Barbosa fazendo publicidade para Aguimar Ferreira Chocolateria
Fonte: Instagram (2020)

PDF exclusivo para Francismar Alves Martins Júnior - rm562869
yggdrasil.git@gmail.com

Figura 13 – Camila Coutinho, dona do Garotas Estúpidas, fazendo propaganda para Trident
Fonte: Instagram (2020)

O segundo ponto importantíssimo para escolher um *influencer* é: **saber o que você deseja com aquela ação.**

Existem diversas ferramentas para medir os resultados e entender, via dados, se o objetivo foi alcançado (cliques no link, aumento de acessos ao site, número de downloads, vendas, curtidas, aumento de seguidores nas suas redes, *awareness* etc.). Ainda assim, muitas pessoas ficam na dúvida se existe como determinar fielmente o sucesso de uma ação digital com *influencers*, mas a verdade é que tudo depende do que você espera daquela comunicação. Ou seja: das metas que foram estabelecidas para o produto.

André Zimmermann, fundador e CEO da NetCos, escreveu o seguinte:

> Uma boa estratégia envolvendo criadores digitais começa por uma seleção e curadoria adequadas. Há diversos critérios que podem ser utilizados, tais como alcance, afinidade, capacidade de migração de audiência, taxas de crescimento, qualidade e adequação do conteúdo etc., que podem ser usados com maior ou menor peso para filtrar os influenciadores e criar rankings de recomendação de uso para cada ação de marca (ZIMMERMANN, 2017).

PDF exclusivo para Francismar Alves Martins Júnior - rm562869
yggdrasil.git@gmail.com

Tudo isso para dizer que escolher um influenciador vai muito além do “gostar dele” ou “achar que faz sentido”. É preciso saber o que quer e buscar quem pode entregar aquilo da melhor forma.

1.3 E o que se pode querer de uma ação?

Bem, o que se pode querer de qualquer publicidade como um todo é: lançar um produto, manter sua marca no “*top of mind*”, aumentar o número de fãs, gerar *awareness*, lançar uma promoção, baixar um aplicativo, zerar estoques… Qualquer coisa relacionada à propaganda. Afinal, não podemos nos esquecer nunca: **tudo isso é propaganda.**

Jout Jout faz o livro infantil 'A parte que falta' ficar em primeiro entre os mais vendidos no Brasil

Youtuber se emocionou e chorou ao falar da obra em vídeo que superou 2 milhões de views. Editora informa que houve aumento de mais de cem vezes nos pedidos de livrarias.

Por Cauê Muraro, G1
23/02/2018 11h51 - Atualizado 23/02/2018 16h58

A youtuber Julia Tolezano, do canal Jout Jout Prazer, chora ao ler o livro 'A parte que falta' (Companhia das Letrinhas); após a leitura, obra infantil chegou ao primeiro lugar na lista de mais vendidos da Amazon do Brasil (Foto: Reprodução/YouTube/Joutjout Prazer)

Figura 14 – Julia Tolezano é conhecida pelo seu canal no YouTube, JoutJout Prazer
Fonte: G1 (2018)

Então, depois de pensar seriamente nessas duas regras sobre como escolher influenciadores (que englobam muitas coisas), você estará pronto para fazer sua ação com influenciadores e colher os resultados dela!

PDF exclusivo para Francismar Alves Martins Júnior - rm562869
yggdrasil.git@gmail.com

Ah, só não se esqueça de preparar o bolso e separar um bom dinheiro para investir nessas ações, alinhar muito bem o que será feito pelo influenciador (e aprovar todos os posts/vídeos) e avaliar o retorno desse investimento, conforme os objetivos definidos anteriormente. Tá fácil!

Mas tem um pequeno problema...

1.4 Como saber quem é influenciador de verdade hoje em dia?

Figura 15 – Keep Calm
Fonte: Google Imagens (2018)

Pois é, pessoal, um novo tempo traz também um novo problema. Assim como as *fake news*, hoje vivemos uma grande questão com os *fake* influenciadores: pessoas que compram fãs e likes para aumentar sua presença nas redes sociais e aparecer como “relevantes” para a sociedade e as marcas.

PDF exclusivo para Francismar Alves Martins Júnior - rm562869
yggdrasil.git@gmail.com

As celebridades com mais seguidores falsos nas redes sociais

Jogadores de futebol dominam a lista de celebridades com mais seguidores "fakes" no Instagram e Twitter

Por **Vanessa Barbosa**
Publicado em 18 ago 2019, 16h38

Figura 16 – Matéria que saiu na revista Exame sobre compra de likes e fãs
Fonte: Exame (2020)

Nesse sentido, várias pessoas e empresas já mostraram quanto promover essa fraude é fácil. Uma delas foi a agência Mediakix, que criou duas contas falsas para dois influenciadores – um de moda e outro de viagem – e conseguiu fechar patrocínio com (socorro!) quatro marcas em tempo recorde. No “teste”, pasmem, eles descobriram que era possível comprar até 15 mil seguidores de uma vez só.

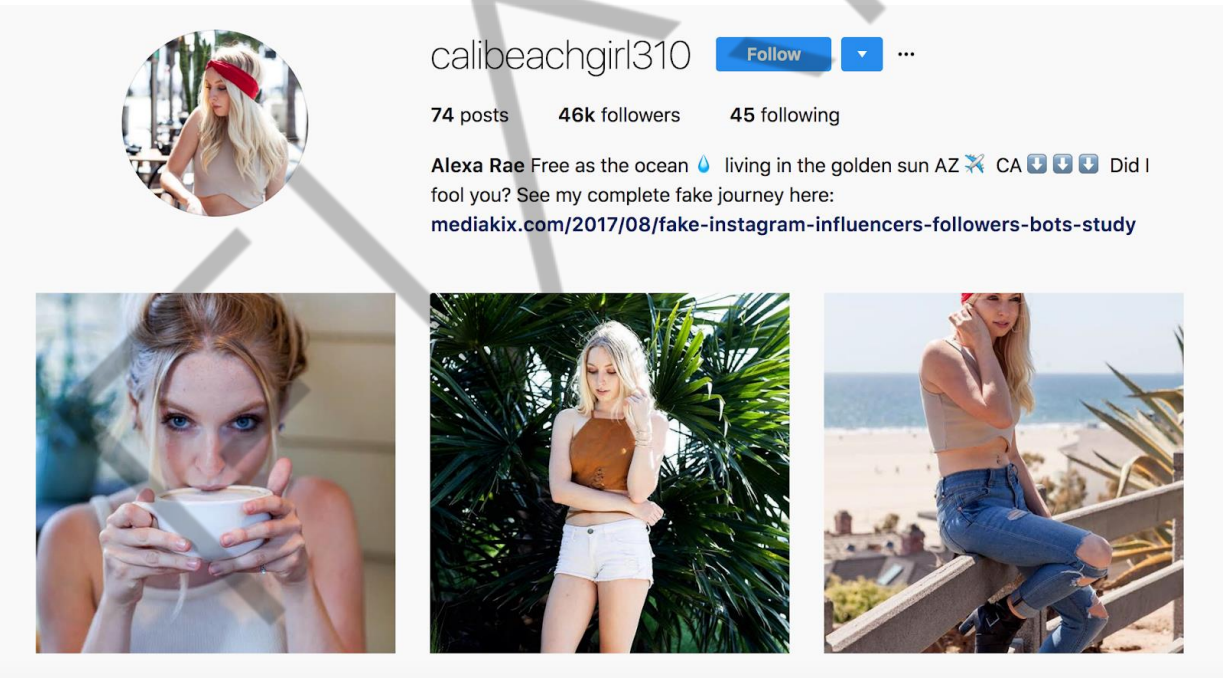

Figura 17 – O perfil fake de Alexa Rae
Fonte: Instagram (2017)

“Eu enganei vocês?” – Esse é o último post do perfil realizado no dia 9 de agosto de 2017, e que já contava a verdade sobre o falso perfil para os seguidores.

PDF exclusivo para Francismar Alves Martins Júnior - rm562869
yggdrasil.git@gmail.com

Figura 18 – Último post do perfil falso
Fonte: Instagram (2017)

Outro perfil que ficou famoso nas redes foi o do restaurante THE SHED AT DULWICH, supostamente localizado em Londres e que chegou a ser o mais recomendado no site TripAdvisor – guia de viagens com base em dicas e avaliações. O local foi criado pela plataforma de conteúdo VICE a fim de mostrar justamente como é fácil chegar ao topo por meio de fotos e *reviews fakes*, deixando todo mundo boquiaberto com o resultado.

Figura 19 – A farsa saiu em diversos meios de comunicação e expôs a fragilidade com que construímos e aceitamos nossos “influenciadores” de hoje
Fonte: Infomoney (2017)

PDF exclusivo para Francismar Alves Martins Júnior - rm562869
yggdrasil.git@gmail.com

Figura 20 – Amostra de como eram criados os “pratos” do restaurante: tudo fake
Fonte: Infomoney (2017)

Há alguns anos, vimos também a criação da Miquela, estrela-robô que possui mais de 1,9 milhões de fãs no Instagram e tem conteúdo pensado nos detalhes, mas tudo criado por inteligência artificial. Quer mais? Ela também é cantora e tem o hit *Not Mine*, que foi divulgado até no Spotify. Ou seja: uma celebridade que nem existe, olha que belezinha!

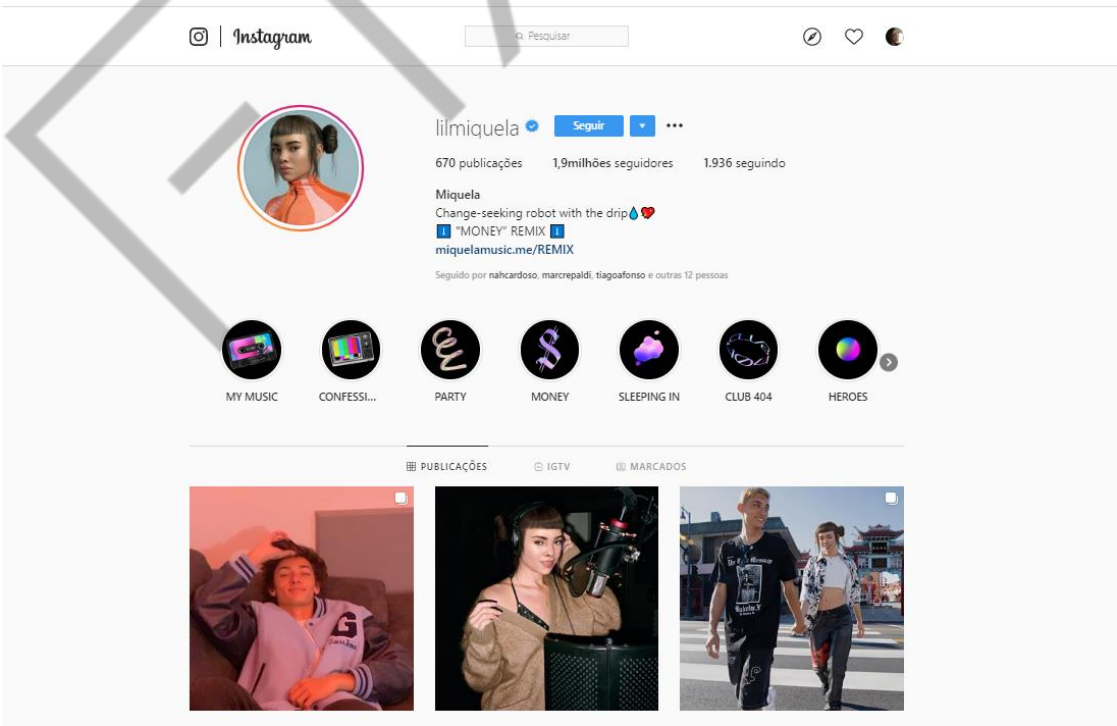

Figura 21 – Lilmiquela só cresce no Instagram
Fonte: Instagram (2020)

PDF exclusivo para Francismar Alves Martins Júnior - rm562869
yggdrasil.git@gmail.com

1.4.1 É preciso ficar de olhos bem abertos

O tempo todo surgem listas de canais mais influentes que usam como base o número de seguidores. Mas, como comentou Ana Paula Passarelli (a PASSA), estrategista em negócios digitais, em artigo para o YOUPIX: “O problema não é ter listas, mas, sim, criar rankings que definem o que é e quem está na frente de quem, quando a subjetividade impera. Mesmo quando usamos o engajamento como metodologia, ainda fica frágil, porque sabemos que um like ou um comentário podem ser comprados.”

Daí, começa a briga, porque até existem maneiras de se proteger desse mundo *fake*, mas elas ainda não são tão eficazes. Algumas empresas se oferecem para fazer o serviço de busca de *influencers* e construir seu planejamento de comunicação, o que pode ajudar um pouco a amenizar o problema, mas mesmo elas podem ser automatizadas demais e deixar passar um ou outro profissional que na verdade não é.

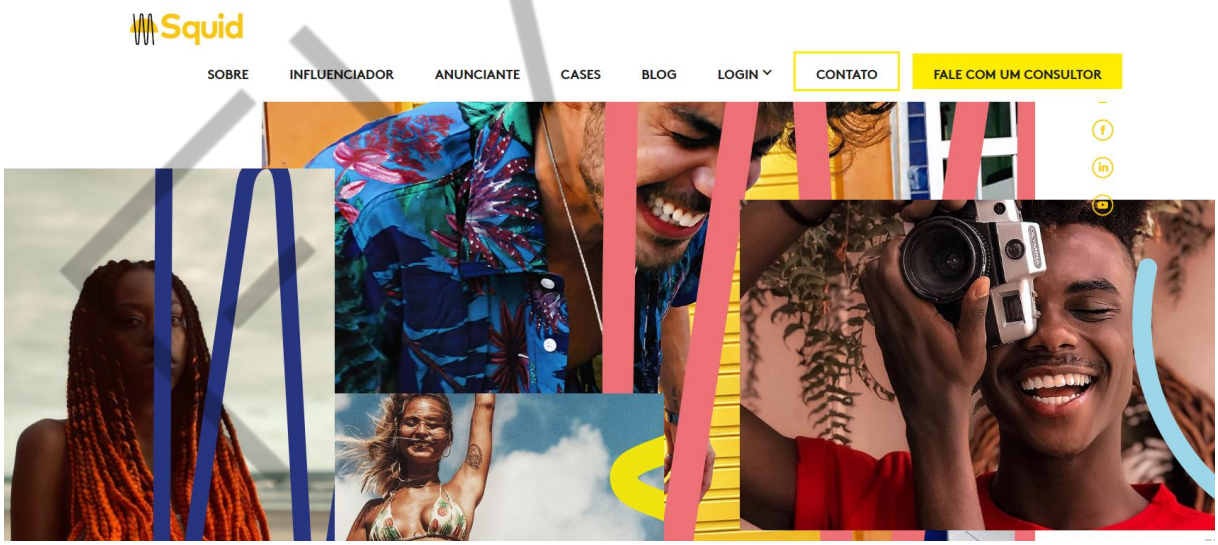

Figura 22 – SQUID – plataforma de marketing de influência
Fonte: Squidit (2020)

Sobre isso, a Ana Paula também completa: “Nada de errado em ter lugares para fazer negócio, mas é importante olhar a forma como os negócios são conduzidos. Marketplace de influenciadores [...] é um excelente ponto de partida ou instrumento de validação, mas nenhum [ainda] é capaz de avaliar qualitativamente”.

Portanto garimpar, perguntar e se informar sobre os *influencers* que você está pensando em contratar é fundamental para o sucesso da operação, ok?

PDF exclusivo para Francismar Alves Martins Júnior - rm562869
yggdrasil.git@gmail.com

1.5 No mundo digital, nem todo mundo é profissional

Outra realidade do mundo digital de criadores de conteúdo: nem sempre eles são tão profissionais quanto parecem. O *youtuber* e empresário Felipe Neto, um dos *cases* de sucesso do mercado de influenciadores digitais no Brasil, deu uma entrevista à *Veja* em que tocou em pontos delicados, como falta de ética e despreparo.

“Você abre o perfil de vários influenciadores no Instagram, Facebook, YouTube e há diversos posts que não deixam claro que aquilo é um informe publicitário. Temos que nos submeter a normas éticas [...] a Internet não pode ser uma terra sem lei. É muito importante que os *youtubers* e os influenciadores digitais se preocupem com isso. Não é só postar e ganhar dinheiro” – ele diz.

Figura 23 – Felipe Neto, hoje é uma das celebridades que mais influenciam o mundo digital
Fonte: Instagram (2020)

A verdade é que, como no ponto sobre as *fake-celebs*, é fundamental buscar saber quem é profissional e quem é amador. Claro, não existe problema nenhum em fazer negócio com quem é pequeno e está começando (muito pelo contrário, os *microinfluencers* têm uma força enorme hoje em dia), mas é preciso tomar alguns cuidados prévios para que o contratante consiga receber o melhor conteúdo com o menor risco possível. Até porque é bom lembrar, uma ação malfeita pode ser fatal tanto para a construção de uma marca como para a reputação de quem produz

PDF exclusivo para Francismar Alves Martins Júnior - rm562869
yggdrasil.git@gmail.com

conteúdo. Então, saber diferenciar alguém real de outro que apenas inventou sua reputação é condição primordial.

Por conta disso, a ABRADI fez aquele código (que citamos antes). Nele estão 10 recomendações do órgão para que uma ação de comunicação funcione bem para todo mundo. Então, vamos todos ler, hein?

Saiba mais: <http://www.abradi.com.br/wp-content/uploads/2017/07/Abradi-Influenciadores.pdf>.

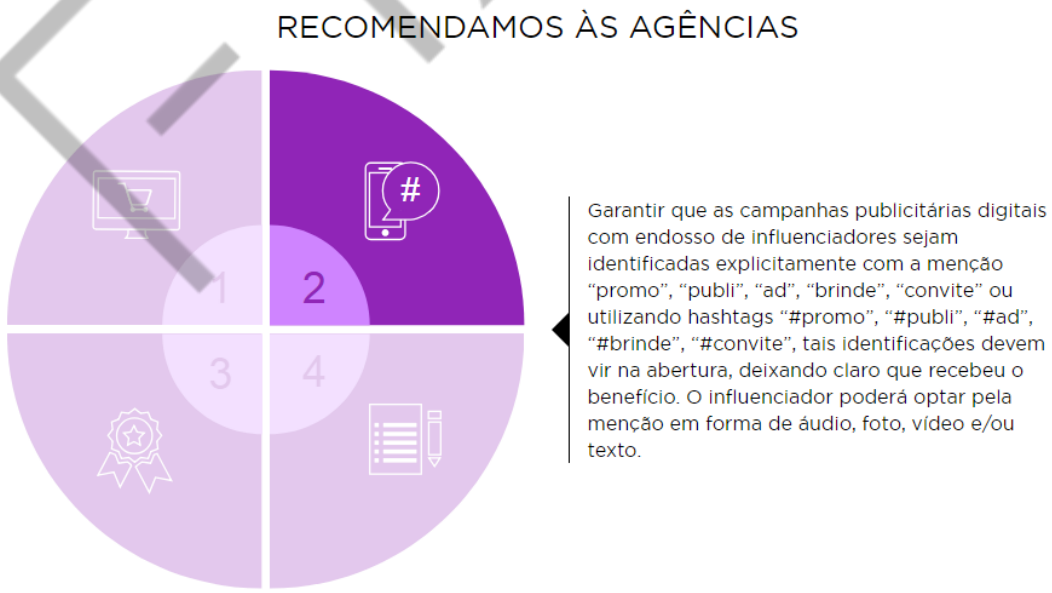

PDF exclusivo para Francismar Alves Martins Júnior - rm562869
yggdrasil.git@gmail.com

Figura 24 – Quatro das dez recomendações feitas pela ABRADI sobre campanhas com influencers
Fonte: Abradi (2018)

1.5.1 Um ponto importante: todos nós somos influenciadores (digitais ou não)

É bom pensar: formadores de opinião sempre existiram. Lembra no colégio, quando tinha aquele grupo de pessoas mais populares que todo mundo olhava e de quem queria ser amigo? Pois bem, a premissa é exatamente a mesma.

PDF exclusivo para Francismar Alves Martins Júnior - rm562869
yggdrasil.git@gmail.com

Figura 25 – Pessoas populares
Fonte: Giphy (2018)

No ambiente digital, também funciona dessa forma. A diferença é que, como dissemos no início, as coisas tomaram outra proporção, transformando *influencers* em celebridades que valem milhões, e seus pontos de vista também, na voz de muita gente.

Nem por isso não temos uma parcela de responsabilidade sobre eles. Tudo que vemos, lemos e, principalmente, compartilhamos no maravilhoso mundo da Internet contribui para dar ainda mais força aos discursos que vemos por aí. Todos nós somos influenciadores dentro do microcosmo em que vivemos e precisamos ficar de olho na mensagem que passamos.

E quanto mais conhecidos no meio digital, maior deve ser a consciência de que nossos atos exercem poder e podem influenciar muitas outras pessoas. Essa importância nunca esteve tão evidente quanto no ano de 2020, desde o início da pandemia e da quarentena. Muitos influenciadores sentiram na pele o impacto que suas ações (e a divulgação delas!) podem causar nas pessoas. Um exemplo disso — e mais famoso também — é o da influenciadora fitness Gabriela Pugliesi. Durante a pandemia, ela fez uma festa em sua casa com alguns amigos e postou vários vídeos nos stories do Instagram. Pouco tempo depois, houve uma grande repercussão negativa na internet e como resultado várias marcas suspenderam ou cancelaram contratos que tinham com a influenciadora.

PDF exclusivo para Francismar Alves Martins Júnior - rm562869
yggdrasil.git@gmail.com

Figura 26 – Caso Pugliesi
Fonte: G1 (2020)

Nesse sentido, a frase “você é o que você compartilha” faz todo sentido — e tentar entender cada mensagem é fundamental não só para as marcas com que a gente trabalha (ou consome), mas também para a sociedade que queremos construir. Portanto, sempre alerta, bora mandar bem seguindo e valorizando quem vale realmente a pena!

Dica: A Youpix é uma plataforma que estuda e acompanha como os jovens usam a Internet e, anualmente, faz um evento com influenciadores, profissionais do mercado de marketing e vários insights sobre o tema. Depois do evento, eles compilam esse material, e consultá-lo é muito bom para ter ideia do que está rolando (ou ainda está por vir). Aqui você pode ver o conteúdo de 2023.

<https://tag.youpix.com.br/creators-amp-negocios-2023-download>

Acesse aqui para conferir todas as gravações do evento:
<https://www.youtube.com/watch?v=JtGUHP-DFos>

1.6 Para encerrar o assunto...

Para concluir nosso papo sobre os influenciadores digitais, vamos só levantar mais alguns questionamentos (poucos, prometo):

- Uma das principais dúvidas é: Para ter sucesso no meio digital, eu preciso ter uma ação com influenciador digital?

PDF exclusivo para Francismar Alves Martins Júnior - rm562869
yggdrasil.git@gmail.com

A resposta é não, ninguém é obrigado a ter ações desse tipo para estar "*in*" com a Internet. Existem marcas que bombam no digital sem esse tipo de associação. Até porque essa personificação da marca tem seus riscos, concorda? As pessoas não perdoam nada e estão aí para fuçar cada vez mais a Internet atrás de brechas... e elas encontram. Desde coisas que fazem parte do passado questionável do influenciador até coisas do tipo "Phelps patrocinado pela Under Armour posando com calça da Nike para a capa de uma revista". É um cenário difícil de controlar totalmente. E aí temos pessoas da área de marketing que questionam a necessidade e a eficiência dos influenciadores digitais em campanhas.

- Ah, então, não devo fazer ação com influenciadores?

Isso depende da sua estratégia, do perfil da empresa, do perfil dos seus clientes, de como eles se comunicam. Se for bem planejado e bem executado, pode ser bom sim por tudo aquilo que já falamos antes.

- E para uma ação dessas vale mais a pena contratar um influenciador com muitos seguidores ou vários pequenos?

Bem, mais uma vez isso depende do tanto de dinheiro que você tem para investir e como você atingiria melhor seu público. Quem eles seguem dos pequenos e dos grandes? Quanto tempo vai levar sua campanha e com qual frequência você quer impactar seus possíveis clientes? Quer dar um tiro de canhão ou ter mais frequência de impacto para públicos mais distribuídos? Tudo isso precisa ser bem pensado antes de começar a ação.

- E como administrar toda essa ação?

Bem, se você não tem experiência com isso, aceite a ajuda de uma agência especializada nesse tipo de ação. Eles ajudam a fazer o contato com os influenciadores, passar o *briefing* da ação, alinhar e revisar os posts ou vídeos e até medir resultado. Então, não precisa se descabelar, certo? No entanto, acompanhe tudo bem de perto!

- Os influenciadores podem ser contratados só para propagandear meu produto?

Na verdade, não. Você pode fugir do lugar comum de ter influenciadores mostrando seus produtos em vídeos, resenhas ou fotos nas redes sociais. Eles podem

PDF exclusivo para Francismar Alves Martins Júnior - rm562869
yggdrasil.git@gmail.com

ser contratados pela empresa para serem conteudistas (uma vez que sabem se aproximar do público, têm empatia, sabem quais temas fazem sentido e o tom de voz adequado ao seu público). Eles podem, também, ajudar a produzir/roteirizar conteúdo, uma vez que geralmente são muitos criativos e já trabalharam com escassez de recursos. Ou seja, ele não precisa “mostrar a cara” junto ao seu produto. Pode ser um coautor na geração de conteúdo para seu público.

Como quase tudo na vida, trabalhar com os influenciadores exigirá estudo, planejamento, metas, algum dinheiro e muito acompanhamento. No fim, você pode ter bons resultados!

Muito bem, é isso! Espero que você tenha gostado da aula de hoje. Se gostou, comente lá no fórum, fale de suas experiências com *influencers*, e indique para seus amigos.

Ah, e não desapareça. O papo estava bom, mas a gente vai ter que voltar a falar de coisa muito séria, por exemplo, SEO. Lá vem!

FIAP

PDF exclusivo para Francismar Alves Martins Júnior - rm562869
yggdrasil.git@gmail.com

REFERÊNCIAS

ABRADI. **Código de conduta.** 2017. Disponível em: <http://www.abradi.com.br/wp-content/uploads/2017/07/Abradi-Influenciadores.pdf>. Acesso em: 15 abr. 2021.

ABC DA COMUNICAÇÃO. **12% dos internautas brasileiros passaram a seguir um novo influenciador na pandemia**. 2020. Disponível em: <https://www.abcdacomunicacao.com.br/12-dos-internautas-brasileiros-passaram-a-seguir-um-novo-influenciador-na-pandemia/>. Acesso em: 15 abr. 2021.

BRIGHT LOCAL. **Local Consumer Review Survey**. 2020. Disponível em: <https://www.brightlocal.com/research/local-consumer-review-survey/>. Acesso em: 15 abr. 2021.

BUTLER, O. **Transformei meu barracão no restaurante mais bem avaliado do Tripadvisor em Londres**. 2017. Disponível em: <https://www.vice.com/pt_br/article/434gqw/transformei-meu-barracao-no-restaurante-mais-bem-avaliado-do-tripadvisor-em-londres>. Acesso em: 15 abr. 2021.

FANLINK. **Celebridade virtual Miquela**. 2017. Disponível em: <https://fanlink.to/NotMine>. Acesso em: 15 abr. 2021.

FUENTES, L. Crianças agora buscam ‘carreira’ de youtuber. **Veja**. 2018. Disponível em: <https://veja.abril.com.br/especiais/criancas-agora-buscam-carreira-de-youtuber/>. Acesso em: 20 abr. 2021.

MARINHO, M. H. **Personalidade mais influente do Brasil é um youtuber**. 2017. Disponível em: <https://www.thinkwithgoogle.com/intl/pt-br/advertising-channels/v%C3%ADdeo/personalidade-mais-influente-do-brasil-e-um-youtuber/>. Acesso em: 15 abr. 2021.

NAVARRO, V. **Influenciadores são importantes na decisão de compra**. 2019. Disponível em: <https://www.meioemensagem.com.br/home/midia/2019/04/01/influenciadores-ganham-importancia-na-decisao-de-compra.html/>. Acesso em: 15 abr. 2021.

NEGÓCIOS DA COMUNICAÇÃO. **Algoritmos auxiliam no cálculo de ROI**. 2017. Disponível em: <http://portaldacomunicacao.com.br/2017/07/algoritmos-auxiliam-no-calculo-do-roi/>. Acesso em: 15 abr. 2021.

RAPPA, M. Felipe Neto: falta ética à publicidade digital no Brasil. **Veja**. 2017. Disponível em: <https://veja.abril.com.br/entretenimento/felipe-neto-falta-etica-a-publicidade-digital-no-brasil/>. Acesso em: 15 abr. 2021.

SHARE. **O que vimos no Youpix Summit 2019?** 2019. Disponível em: <https://tudodeshare.com.br/blog/youpix-summit-2019/>. Acesso em: 15 abr. 2021.

VAYNERCHUK, Gary. **Crushing it!** Nova York: Harper Business USA, 2018.

PDF exclusivo para Francismar Alves Martins Júnior - rm562869
yggdrasil.git@gmail.com

YOUPIX. **16 coisas sobre influenciadores que podemos repensar em 2018**. 2018 Disponível em: <https://medium.youpix.com.br/16-coisas-sobre-influenciadores-que-podemos-repensar-em-2018-5bb87bc4e020>. Acesso em: 15 abr. 2021.

ZIMMERMANN, A. **Ações com influenciadores digitais: tem que saber fazer direito**. 2017. Disponível em: <http://netcos.art.br/proxxima-2/>. Acesso em: 15 abr. 2021.

YOUPIX. Creators & Negócios 2023: Download. Disponível em: <https://tag.youpix.com.br/creators-amp-negocios-2023-download>. Acesso em: 16 dez. 2024.

FIAP

PDF exclusivo para Francismar Alves Martins Júnior - rm562869
yggdrasil.git@gmail.com